

procedimentos de  
comercialização

## Módulo 1 – Agentes

Submódulo 1.8 – Comercialização varejista –  
modelo simplificado

**ccee**

## ÍNDICE

1. *INTRODUÇÃO*
2. *OBJETIVO*
3. *PREMISSAS*
4. *LISTA DE DOCUMENTOS*
5. *FLUXO DE ATIVIDADES*
6. *DESCRIÇÃO DE ATIVIDADES*
7. *ANEXOS*

Revisão	Motivo da Revisão	Instrumento de aprovação pela ANEEL	Data de Vigência
1.0	Primeira versão aprovada (segunda fase da CP nº 28/2023)	Resolução Normativa nº 1.110/2024	01.07.2025

## 1. INTRODUÇÃO

Com a publicação da Portaria MME nº 50/2022, foi possibilitada a todos os consumidores classificados como Grupo A a migração para o Ambiente de Contratação Livre (ACL) a partir de janeiro de 2024, sendo que os consumidores com carga inferior a 500kW devem ser obrigatoriamente representados por agentes varejistas.

A comercialização varejista caracteriza-se pelas relações comerciais entre o agente varejista (agente representante) e as pessoas físicas ou jurídicas elegíveis à representação (representados), dando-se pela adesão ao Contrato para Comercialização Varejista (CCV) e pela celebração de outras avenças de livre pactuação.

## 2. OBJETIVO

Estabelecer os procedimentos relativos:

- a) À habilitação, no modelo simplificado, das unidades consumidoras que são representadas por agentes varejistas para exercício de sua aquisição de energia elétrica no Ambiente de Contratação Livre (ACL); e
- b) Aos processos de rescisão e resolução contratual, e o tratamento a ser dado aos representados em caso de desligamento ou inabilitação do agente varejista.

## 3. PREMISSAS

3.1 O modelo simplificado para comercialização varejista se aplica, obrigatoriamente, aos consumidores aos quais a regulamentação vigente exija a representação por agente varejista, conectados diretamente na rede de distribuição e não participantes de DIT ou redes compartilhadas, independentemente da demanda contratada.

3.1.1 Aos consumidores aos quais a regulamentação vigente não exija sua representação por agente varejista, a migração ao ACL por meio de modelo simplificado é facultativa.

3.2 O modelo simplificado para comercialização varejista não se aplica aos agentes parcialmente livres e aos agentes da classe de autoprodução ou produção independente que desejam realizar alocação de geração própria.

3.3 As condições gerais para habilitação do agente varejista estão definidas no submódulo 1.6 – Comercialização varejista.

- 3.4 Todas as atividades inerentes a este submódulo, incluindo os cadastros, atualizações, validações, envio de dados de medição e consultas às informações devem ser realizados por meio de integração sistêmica aos sistemas da CCEE, conforme instruções específicas constantes em seus canais eletrônicos.
- 3.4.1 As unidades consumidoras que atendam aos requisitos desse submódulo para serem representadas por meio do modelo simplificado não acessam o sistema da CCEE.
- 3.4.2 Todas as informações de que constam deste submódulo podem ser acessadas por agentes da CCEE mediante autorização do consumidor.
- 3.5 A CCEE é isenta de qualquer responsabilidade sobre os dados informados em seu sistema, inclusive quanto aos dados cadastrados erroneamente ou não atualizados, considerando-os verdadeiros e válidos desde seu cadastro/apresentação.
- 3.6 O agente varejista e o agente conectado (distribuidora agente ou não agente da CCEE) se comprometem e se responsabilizam pela veracidade, vigência, comprovação e atualização dos dados e documentos apresentados à CCEE, por meio do sistema.
- 3.7 As informações referentes às unidades consumidoras, constantes no anexo 7.1, devem ser mantidas pelas partes responsáveis e disponibilizadas, quando solicitadas.
- 3.8 As unidades consumidoras podem solicitar à CCEE, por meio do preenchimento das informações requeridas pelo canal específico disponível no site da Câmara, a disponibilização dos seus dados padronizados, tais como: i) dados de medição referentes aos últimos doze meses disponíveis, ii) histórico de representação varejista e iii) histórico de eventual suspensão de fornecimento de energia elétrica.
- 3.8.1 A solicitação deve ser realizada pelo representante legal da unidade consumidora.
- 3.8.2 O solicitante pode indicar aqueles que também terão acesso aos seus dados padronizados (agentes ou não).
- 3.8.3 Caso não haja pendências na solicitação, os dados padronizados devem ser disponibilizados, pela CCEE, ao solicitante e àqueles indicados na solicitação, em até cinco dias úteis, contados do registro da solicitação.

### **Celebração do Contrato para Comercialização Varejista**

- 3.9 O consumidor que deseja ser representado por meio da representação varejista deve celebrar o Contrato para Comercialização Varejista (CCV), nos termos da regulamentação vigente, com qualquer dos agentes varejistas habilitados, conforme relação atualizada disponível no site da CCEE.

- 3.10 A solicitação de elaboração do CCV deve ser realizada pelo agente varejista, exclusivamente, por meio do sistema, informando, no mínimo:
- a) O código do agente varejista responsável pela representação;
  - b) O CPF ou CNPJ do titular da unidade consumidora;
  - c) O nome ou nome empresarial da unidade consumidora;
  - d) O código da unidade consumidora;
  - e) O endereço da unidade consumidora;
  - f) O telefone do titular da unidade consumidora;
  - g) O nome e e-mail do representante legal da unidade consumidora, bem como seu CPF nos casos de pessoa jurídica.
- 3.11 O representante legal do representado, indicado na premissa anterior, bem como o representante legal do agente varejista, serão notificados para assinatura do CCV.
- 3.11.1 O CCV, gerado de forma eletrônica pelo sistema, conforme modelo estabelecido na regulamentação vigente, deve ser assinado pelo(s) representante(s) legal(is) do agente varejista e da unidade consumidora representada.
- 3.11.2 A assinatura do CCV ocorre, única e exclusivamente, por meio da assinatura eletrônica avançada, sendo a CCEE responsável por: a) assegurar, de maneira unívoca, a assinatura ao signatário; b) utilizar dados para a criação de assinatura cujo signatário possa, com elevado nível de confiança, operar sob o seu controle exclusivo; e c) relacionar a assinatura aos dados a ela associados de tal modo que qualquer modificação posterior possa ser detectável.
- 3.11.3 O agente varejista se compromete e se responsabiliza, no âmbito da CCEE, pela validade e regularidade dos dados apresentados, incluindo os poderes de todos os signatários dos documentos que serão gerados de forma eletrônica.
- 3.11.4 Os representantes legais das partes devem ter poderes de representação e a inobservância a esse requisito pode fazê-los incorrer em responsabilidade civil, criminal e administrativa, nos termos da legislação vigente.
- 3.12 Em caso de alteração de titularidade da unidade consumidora, o agente varejista deve celebrar CCV com o novo titular.

## Condições gerais para habilitação do representado

- 3.13 Após o atendimento das premissas da seção anterior, a solicitação de habilitação do representado deve ser realizada pelo agente varejista, exclusivamente, por meio do sistema, informando, no mínimo:
- a) O código da unidade consumidora;
  - b) O código do agente conectado, ao qual a unidade consumidora está conectada;
  - c) O e-mail de contato do titular da unidade consumidora, sendo vedada a indicação de e-mail vinculado ao agente varejista;
  - d) A informação se o representado é pessoa física ou pessoa jurídica;
  - e) No caso de pessoa jurídica, o CNPJ do titular da unidade consumidora;
  - f) O código do perfil em que a unidade consumidora deve ser contabilizada;
  - g) O agente varejista responsável pela representação;
  - h) O mês pretendido para início da contratação;
  - i) A data da denúncia junto à distribuidora.
- 3.14 Especificamente em relação à informação de perfil em que a unidade consumidora deve ser contabilizada, constante na premissa anterior:
- 3.14.1 Em caso de comercialização de energia oriunda de fontes incentivadas, é responsabilidade do agente varejista indicar que o perfil terá esta característica.
  - 3.14.2 O agente conectado deve conceder o desconto na TUSD provisório e pré-fixado, conforme as Regras de Comercialização, para o mês de migração da unidade consumidora ao ACL até que seja divulgado, pela CCEE, o primeiro relatório de desconto aplicável ao referido perfil, devidamente apurado.
  - 3.14.3 O agente conectado deve acessar os relatórios divulgados pela CCEE, em seu site, para certificar-se de que se trata de um perfil incentivado ou não.
- 3.15 O agente conectado responsável pela unidade consumidora deve ser notificado, por meio eletrônico, para validar o cadastro inicial realizado pelo agente varejista e acrescentar as seguintes informações, no mínimo:
- a) O submercado;

- b) O código da distribuidora supridora (no caso de unidade consumidora conectada em distribuidora não agente da CCEE);
  - c) O montante de uso do sistema de distribuição (MUSD);
  - d) A declaração de histórico de consumo (em MW médio, referente à média de consumo histórico dos últimos doze meses);
  - e) O pagamento pelo encerramento antecipado do Contrato de Compra de Energia Regulada (CCER), se houver.
- 3.15.1 Caso as informações de que tratam os itens “a”, “b” e “c” da premissa anterior não sejam declaradas pelo agente conectado, a CCEE deve considerar: o submercado de atuação do agente conectado (nos casos de agente conectado com atuação em mais de um submercado, considerar o submercado Sudeste/Centro-Oeste); distribuidora supridora igual a cadastrada nos sistemas da CCEE para o respectivo agente conectado; o MUSD igual a 500kW.
- 3.15.2 O agente conectado atesta a adimplência da unidade consumidora em caso de aprovação da solicitação.
- 3.15.3 A ausência de informações necessárias para o cadastro da unidade consumidora pelo agente conectado não pode ser impeditiva para a conclusão do processo.
- 3.15.4 Caso a solicitação não seja aprovada, o agente conectado deve informar o motivo e indicar solução para regularização, cabendo ao agente varejista ajustar e abrir nova solicitação.
- 3.15.5 Com a aprovação da solicitação pelo agente conectado, opera-se a eficácia do CCV.
- 3.16 Todas as solicitações que dependam de validação do agente conectado devem ser por este analisadas e respondidas em até cinco dias úteis (5du).
- 3.16.1 Em caso de descumprimento por parte do agente conectado, a CCEE deve informar à ANEEL, por meio de relatório específico.
- 3.17 Todos os processos consistidos e validados sem pendências até M-12du serão considerados para o mês de referência “M”.
- 3.18 Atividades de inclusão ou manutenção de perfil podem ser realizadas pelo agente varejista até MS+3du, desde que se refiram, obrigatoriamente, à alteração de perfil de cadastro de unidade consumidora representada por agente varejista.
- 3.18.1 O agente varejista deve informar, por meio do sistema, no mínimo:

- a) O código da unidade consumidora;
- b) O código do agente conectado ao qual a unidade consumidora está conectada;
- c) O código do perfil em que unidade consumidora deve ser contabilizada;
- d) O início da vigência.

3.18.2 As operações realizadas por meio desse perfil seguem os prazos estabelecidos nos Procedimentos de Comercialização aplicáveis.

3.19 Alterações de dados cadastrados no sistema podem ser realizadas pelo agente varejista até MS+3du, desde que se refiram às seguintes informações:

- a) O e-mail de contato do titular da unidade consumidora, sendo vedada a indicação de e-mail vinculado ao agente varejista;
- b) A informação se o representado é pessoa física ou pessoa jurídica;
- c) No caso de pessoa jurídica, o CNPJ do titular da unidade consumidora, devendo ser atendida a seção “Celebração do Contrato para Comercialização Varejista”.

3.19.1 O agente conectado será notificado sobre as alterações realizadas pelo agente varejista.

3.20 Alterações de dados cadastrados no sistema podem ser realizadas pelo agente conectado até MS+3du, desde que se refiram às seguintes informações:

- a) Ao submercado;
- b) Ao código da distribuidora supridora (no caso de unidade consumidora conectada em distribuidora não agente da CCEE);
- c) Ao MUSD;
- d) À declaração de histórico de consumo;
- e) Ao status da unidade consumidora;
- f) Aos motivadores das alterações cadastrais

3.20.1 O agente varejista será notificado sobre as alterações realizadas pelo agente conectado.

3.21 O agente varejista, ao solicitar o cadastro da unidade consumidora, e o agente conectado, ao validar a solicitação, se comprometem e se responsabilizam pela validade das informações apresentadas, além de atestarem a adimplência dos representados que desejam migrar suas unidades consumidoras.

- 3.22 O agente varejista e o agente conectado devem acompanhar o andamento das solicitações por meio do sistema.
- 3.23 A CCEE não presta informações sobre as operações que o agente varejista realiza em nome do representado, cabendo tal esclarecimento ser realizado pelo próprio agente varejista.
- 3.24 Cada unidade consumidora deve estar contratada com um único agente varejista, para a mesma vigência.
- 3.25 A vigência da representação se dá por prazo indeterminado, integrando-se por períodos completos de contabilização.
- 3.26 No caso de substituição de agente varejista, a transferência do histórico de comercialização é vedada.
- 3.26.1 A transferência do histórico de consumo ocorre apenas para fins de rateio do Encargo de Energia de Reserva (EER), nos termos das Regras de Comercialização a serem aprovadas pela Agência Nacional de Energia Elétrica (ANEEL).

### Coleta de dados de medição

- 3.27 O agente de medição (agente conectado) é responsável por enviar, diariamente, os dados de consumo ativo de todas as unidades consumidoras por ele validadas e cujas migrações tenham sido efetivadas na CCEE, para um determinado mês “M”, consistidos em 5 em 5 minutos considerando, no mínimo:
- a) O código da unidade consumidora;
  - b) O código do agente conectado ao qual a unidade consumidora está conectada;
  - c) Os valores de consumo ativo;
  - d) A informação se o dado de consumo foi medido ou ajustado.
- 3.28 O prazo limite para envio dos dados de medição é até MS+7du.
- 3.29 O agente de medição (agente conectado) deve considerar os percentuais de perda técnica em transformação e/ou em linha, quando aplicável (para os pontos abrangidos pelo módulo 5 do PRODIST, conforme regulamentação vigente).
- 3.30 Os dados de medição enviados pelo agente conectado acessado já passaram pelos procedimentos próprios de consistência, consolidação e análise crítica, aplicados para seus faturamentos de Tarifa de Uso do Sistema de Distribuição (TUSD).

- 3.31 Caso seja necessário estimar os dados de medição, o agente deve adotar a metodologia para estimativa de dados de medição descrita no anexo 7.2.
- 3.32 No caso de o dado de medição horário ultrapassar em mais de 25% o MUSD cadastrado, o dado será rejeitado e o agente conectado será notificado.
- 3.32.1 Os dados rejeitados serão considerados com valores igual a zero e não serão estimados pela CCEE.
- 3.33 O agente varejista deve consultar os dados de medição individuais de seus representados por meio do sistema.

### Resilição contratual por iniciativa do representado

- 3.34 Em caso de substituição do agente varejista atual por outro, o novo agente varejista que, já habilitado, pretenda efetivar a representação deve, previamente, celebrar novo CCV com o representado, nos termos da regulamentação vigente e da seção específica deste submódulo, e solicitar, por meio do sistema, a transferência dessa unidade consumidora, informando, no mínimo:
- O código da unidade consumidora;
  - O código do agente conectado ao qual a unidade consumidora está conectada;
  - O código do novo agente varejista responsável pela representação;
  - O código do perfil em que a unidade consumidora deve ser contabilizada;
  - O mês pretendido para início da nova contratação.
- 3.35 Em caso de retorno da unidade consumidora ao mercado cativo, o agente conectado responsável deve, previamente, celebrar CCER ou aceitar fornecer o atendimento sem celebração de CCER, nos termos da regulamentação vigente, e solicitar, por meio do sistema, a transferência dessa unidade consumidora, informando, no mínimo:
- O código da unidade consumidora;
  - O código do agente conectado ao qual a unidade consumidora está conectada;
  - O mês pretendido para início da nova contratação;
  - A sinalização de que o atendimento será fornecido com ou sem a celebração de CCER.

- 3.36 O mês pretendido para início da nova contratação, mencionado nas premissas anteriores, deve ser indicado respeitando, no mínimo, noventa dias contados a partir da data da solicitação realizada no sistema (exemplo: se o mês pretendido para início da nova contratação for maio, a solicitação deve ser realizada no sistema pelo novo agente varejista ou pelo agente conectado até o último dia de janeiro).
- 3.36.1 O prazo mínimo de noventa dias é dispensado em caso de rescisão contratual por iniciativa de ambas as partes (comum acordo).
- 3.37 Realizada a solicitação no sistema pelo novo agente varejista ou pelo agente conectado responsável, o sistema enviará notificação ao atual agente varejista representante da unidade consumidora, que deve analisar e responder a solicitação até M-12du, sendo “M” o mês pretendido para início da nova contratação.
- 3.37.1 Caso a solicitação seja aprovada, a nova representação varejista ou o retorno da unidade consumidora ao mercado cativo terá início a partir do primeiro dia do mês pretendido.
- 3.37.1.1 Ao aprovar a solicitação, o atual agente varejista atesta a adimplência da unidade consumidora.
- 3.37.2 Caso a solicitação não seja aprovada, o atual agente varejista deve apresentar como justificativa:
- 3.37.2.1 A inadimplência da unidade consumidora: nesse caso, o sistema deve notificar a unidade consumidora e o agente conectado até M-11du (sendo “M” o mês pretendido para início da nova contratação) para a operacionalização da suspensão do fornecimento de energia elétrica, nos termos da seção específica deste submódulo; ou
- 3.37.2.2 O cancelamento da solicitação, a pedido do representado: nesse caso, a unidade consumidora permanecerá sob responsabilidade do atual agente varejista.
- 3.37.3 Caso o agente varejista atual não responda à solicitação no prazo estabelecido, a transferência da unidade consumidora para o novo agente varejista ou para o agente conectado, conforme o caso, será realizada de forma compulsória pela CCEE e terá início a partir do primeiro dia do mês pretendido, desde que respeitados os noventa dias mínimos contados a partir da data da solicitação realizada no sistema. Caso o prazo mínimo não seja respeitado, a solicitação será cancelada e a unidade consumidora permanecerá sob responsabilidade do agente varejista atual.

- 3.37.3.1 Ao não responder à solicitação, o atual agente varejista enseja em descumprimento de obrigação e a comprovação da adimplência da unidade consumidora resta pendente, cabendo à CCEE dar ciência ao novo agente varejista ou ao agente conectado.
- 3.38 Especificamente em caso de adesão à CCEE (hipótese permitida apenas quando a representação varejista não for obrigatória), o representado deve enviar a notificação para encerramento do CCV ao agente varejista representante e à CCEE, indicando o mês pretendido para adesão à CCEE, que deve respeitar, no mínimo, noventa dias contados a partir da data de recebimento da notificação pelo agente varejista.
- 3.38.1 O recebimento da notificação pelo agente varejista é comprovado por meio do comprovante de recebimento de e-mail registrado ou aviso de recebimento dos Correios, a ser apresentado quando solicitado.
- 3.38.2 Para adesão à CCEE, o representado deve atender ao disposto nos submódulos 1.1 – Adesão à CCEE e 1.2 – Cadastro de agentes, bem como informar à CCEE:
- a) A data de recebimento da notificação para encerramento do CCV enviada ao agente varejista;
  - b) O mês pretendido para adesão, que deve ser o mesmo informado na notificação enviada ao agente varejista, exceto em caso de comum acordo;
  - c) O(s) código(s) da(s) unidade(s) consumidora(s) que será(ão) modelada(s) individualmente, bem como o(s) respectivo(s) agente(s) conectado(s).
- 3.38.3 A CCEE enviará notificação ao atual agente varejista representante da unidade consumidora, que deve informar a adimplência da unidade consumidora até M-12du, sendo “M” o mês pretendido para adesão à CCEE.
- 3.38.4 A adesão terá início a partir do primeiro dia do mês pretendido, desde que atendido ao disposto nos submódulos 1.1 – Adesão à CCEE e 1.2 – Cadastro de agentes e ao atestado de adimplência fornecido pelo atual agente varejista.
- 3.38.5 Caso o atual agente varejista não ateste a adimplência da unidade consumidora, a CCEE deve notificar a unidade consumidora e o agente conectado até M-11du (sendo “M” o mês pretendido para adesão à CCEE) para a operacionalização da suspensão do fornecimento de energia elétrica, nos termos da seção específica deste submódulo.

3.38.6 Caso o agente varejista atual não responda à solicitação no prazo estabelecido, a adesão será realizada de forma compulsória pela CCEE e terá início a partir do primeiro dia do mês pretendido, desde que atendido ao disposto nos submódulos 1.1 – Adesão à CCEE e 1.2 – Cadastro de agentes e desde que respeitados os noventa dias mínimos de que trata a premissa 3.38. Caso o prazo mínimo não seja respeitado, a solicitação será cancelada e a unidade consumidora permanecerá sob responsabilidade do agente varejista atual.

3.38.6.1 Ao não responder à solicitação, o atual agente varejista enseja em descumprimento de obrigação e a comprovação da adimplência da unidade consumidora resta pendente.

### Resilição contratual por iniciativa do representante

3.39 O agente varejista deve enviar a notificação para encerramento do CCV ao representado, com as informações estabelecidas pela regulamentação vigente, no prazo mínimo de noventa dias antecedentes à data pretendida para o término da contratação, ou seja, o último dia do último mês que o agente varejista deseja representar o consumidor (exemplo: se o mês pretendido para término da contratação for abril, a notificação deve ser recebida pelo representado até o último dia de janeiro).

3.39.1 O recebimento da notificação pelo representado é comprovado por meio do comprovante de recebimento de e-mail registrado ou aviso de recebimento dos Correios, a ser apresentado quando solicitado.

3.40 Em caso de substituição do agente varejista atual por outro, o novo agente varejista, que, já habilitado, pretenda efetivar a representação deve, previamente, celebrar novo CCV com o representado, nos termos da regulamentação vigente e da seção específica deste submódulo, e solicitar, por meio do sistema, a transferência dessa unidade consumidora, informando, no mínimo:

- a) O código da unidade consumidora;
- b) O código do agente conectado ao qual a unidade consumidora está conectada;
- c) O código do novo agente varejista responsável pela representação;
- d) O código do perfil em que a unidade consumidora deve ser contabilizada;
- e) O mês pretendido para início da nova contratação.

- 3.41 Em caso de retorno da unidade consumidora ao mercado cativo, o agente conectado responsável deve, previamente, celebrar CCER ou aceitar fornecer o atendimento sem celebração de CCER, nos termos da regulamentação vigente, e solicitar, por meio do sistema, a transferência dessa unidade consumidora, informando, no mínimo:
- a) O código da unidade consumidora;
  - b) O código do agente conectado ao qual a unidade consumidora está conectada;
  - c) O mês pretendido para início da nova contratação;
  - d) A sinalização de que o atendimento será fornecido com ou sem a celebração de CCER.
- 3.42 O mês pretendido para início da nova contratação, mencionado nas premissas anteriores, deve ser indicado respeitando, no mínimo, noventa dias contados a partir da data de recebimento, pelo consumidor, da notificação para encerramento do CCV enviada pelo agente varejista atual (exemplo: se o mês pretendido para início da nova contratação for maio, o representado deve receber a notificação enviada pelo atual agente varejista até o último dia de janeiro).
- 3.42.1 O prazo mínimo de noventa dias é dispensado em caso de rescisão contratual por iniciativa de ambas as partes (comum acordo).
- 3.43 Realizada a solicitação no sistema pelo novo agente varejista ou pelo agente conectado responsável, o sistema enviará notificação ao atual agente varejista representante da unidade consumidora, que deve analisar e responder a solicitação até M-12du, sendo “M” o mês pretendido para início da nova contratação.
- 3.43.1 Caso a solicitação seja aprovada, a nova representação varejista ou o retorno da unidade consumidora ao mercado cativo terá início a partir do primeiro dia do mês pretendido.
- 3.43.1.1 Ao aprovar a solicitação, o atual agente varejista atesta a adimplência da unidade consumidora.
- 3.43.2 Caso a solicitação não seja aprovada, o atual agente varejista deve apresentar como justificativa:
- 3.43.2.1 A inadimplência da unidade consumidora: nesse caso, o sistema deve notificar a unidade consumidora e o agente conectado até M-11du (sendo “M” o mês pretendido para início da nova contratação) para a operacionalização da suspensão do fornecimento de energia elétrica, nos termos da seção específica deste submódulo; ou

- 3.43.2.2 O cancelamento da solicitação, a pedido do representado: nesse caso, a unidade consumidora permanecerá sob responsabilidade do atual agente varejista.
- 3.43.3 Caso o agente varejista atual não responda à solicitação no prazo estabelecido, a transferência da unidade consumidora para o novo agente varejista ou para a distribuidora/permissionária, conforme o caso, será realizada de forma compulsória pela CCEE e terá início a partir do primeiro dia do mês pretendido, desde que respeitados os noventa dias mínimos contados a partir da data da solicitação realizada no sistema. Caso o prazo mínimo não seja respeitado, a solicitação será cancelada e a unidade consumidora permanecerá sob responsabilidade do agente varejista atual.
- 3.43.3.1 Ao não responder à solicitação, o atual agente varejista enseja em descumprimento de obrigação e a comprovação da adimplência da unidade consumidora resta pendente, cabendo à CCEE dar ciência ao novo agente varejista ou agente conectado.
- 3.44 Especificamente em caso de adesão à CCEE (quando a representação varejista não for obrigatória), o representado deve atender ao disposto nos submódulos 1.1 – Adesão à CCEE e 1.2 – Cadastro de agentes, bem como informar à CCEE:
- a) A data em que recebeu a notificação para encerramento do CCV enviada pelo agente varejista;
  - b) O mês pretendido para adesão, que deve respeitar, no mínimo, noventa dias contados a partir da data de recebimento da notificação enviada pelo agente varejista, exceto em caso de comum acordo;
  - c) O(s) código(s) da(s) unidade(s) consumidora(s) que será(ão) modelada(s) individualmente, bem como o(s) respectivo(s) agente(s) conectado(s).
- 3.44.1 A CCEE enviará notificação ao atual agente varejista representante da unidade consumidora, que deve informar a adimplência da unidade consumidora até M-12du, sendo “M” o mês pretendido para adesão à CCEE.
- 3.44.2 A adesão terá início a partir do primeiro dia do mês pretendido, desde que atendido ao disposto nos submódulos 1.1 – Adesão à CCEE e 1.2 – Cadastro de agentes e ao atestado de adimplência fornecido pelo atual agente varejista.
- 3.44.3 Caso o atual agente varejista não ateste a adimplência da unidade consumidora, a CCEE deve notificar a unidade consumidora e o agente conectado até M-11du (sendo “M” o mês pretendido para adesão à CCEE) para a operacionalização da suspensão do fornecimento de energia elétrica, nos termos da seção específica deste submódulo.

- 3.44.4 Caso o agente varejista atual não responda à solicitação no prazo estabelecido, a adesão será realizada de forma compulsória pela CCEE e terá início a partir do primeiro dia do mês pretendido, desde que atendido ao disposto nos submódulos 1.1 – Adesão à CCEE e 1.2 – Cadastro de agentes e desde que respeitados os noventa dias mínimos de que trata a premissa 3.44. Caso o prazo mínimo não seja respeitado, a solicitação será cancelada e a unidade consumidora permanecerá sob responsabilidade do agente varejista atual.
- 3.44.4.1 Ao não responder à solicitação, o atual agente varejista enseja descumprimento de obrigação e a comprovação da adimplência da unidade consumidora resta pendente.
- 3.45 A partir de M-11du, sendo “M” o mês pretendido para início da nova contratação, caso o representado não tenha celebrado novo CCV com qualquer dos agentes varejistas disponíveis, não tenha celebrado CCER junto ao agente conectado local, não tenha o aceite do agente conectado para o atendimento sem celebração de CCER ou não tenha aderido à CCEE (quando a representação varejista não for obrigatória), o agente varejista deve, por meio do sistema:
- 3.45.1 Informar ao agente conectado para a operacionalização da suspensão do fornecimento de energia elétrica de todas as unidades consumidoras correspondentes ao representado, nos termos da seção específica deste submódulo;
- 3.45.2 Indicar a data de recebimento da notificação para encerramento do CCV enviada ao representado e o motivador do pedido de suspensão de fornecimento.

### **Resolução contratual por iniciativa do representado, decorrente de inadimplemento do representante**

- 3.46 Em caso de substituição do agente varejista atual por outro, o novo agente varejista que, já habilitado, pretenda efetivar a representação deve, previamente, celebrar novo CCV com o representado, nos termos da regulamentação vigente e da seção específica deste submódulo, e solicitar, por meio do sistema, a transferência dessa unidade consumidora, informando, no mínimo:
- O código da unidade consumidora;
  - O código do agente conectado ao qual a unidade consumidora está conectada;
  - O código do novo agente varejista responsável pela representação;
  - O código do perfil em que a unidade consumidora deve ser contabilizada;
  - O mês pretendido para início da nova contratação.

- 3.47 Em caso de retorno da unidade consumidora ao mercado cativo, o agente conectado responsável deve, previamente, celebrar CCER ou aceitar fornecer o atendimento sem celebração de CCER, nos termos da regulamentação vigente, e solicitar, por meio do sistema, a transferência dessa unidade consumidora, informando, no mínimo:
- a) O código da unidade consumidora;
  - b) O código do agente conectado ao qual a unidade consumidora está conectada;
  - c) O mês pretendido para início da nova contratação;
  - d) A sinalização de que o atendimento será fornecido com ou sem a celebração de CCER.
- 3.48 O mês pretendido para início da nova contratação, mencionado nas premissas anteriores, deve ser indicado respeitando, no mínimo, quinze dias contados a partir da data da solicitação realizada no sistema (exemplo: se o mês pretendido para início da nova contratação for maio, a solicitação deve ser realizada no sistema pelo novo varejista ou pelo agente conectado até o dia 15 de abril).
- 3.49 Realizada a solicitação no sistema pelo novo agente varejista ou pelo agente conectado responsável, o sistema enviará notificação ao atual agente varejista representante da unidade consumidora, que deve analisar e responder a solicitação até M-12du, sendo “M” o mês pretendido para início da nova contratação.
- 3.49.1 Caso a solicitação seja aprovada, a nova representação varejista ou o retorno da unidade consumidora ao mercado cativo terá início a partir do primeiro dia do mês pretendido.
- 3.49.1.1 Ao aprovar a solicitação, o atual agente varejista atesta a adimplência da unidade consumidora.
- 3.49.2 Caso a solicitação não seja aprovada, o atual agente varejista deve apresentar como justificativa:
- 3.49.2.1 A inadimplência da unidade consumidora: nesse caso, o sistema deve notificar a unidade consumidora e o agente conectado até M-11du (sendo “M” o mês pretendido para início da nova contratação) para a operacionalização da suspensão do fornecimento de energia elétrica, nos termos da seção específica deste submódulo; ou
- 3.49.2.2 O cancelamento da solicitação, a pedido do representado: nesse caso, a unidade consumidora permanecerá sob responsabilidade do atual agente varejista.

- 3.49.3 Caso o agente varejista atual não responda à solicitação no prazo estabelecido, a transferência da unidade consumidora para o novo agente varejista ou para o agente conectado, conforme o caso, será realizada de forma compulsória pela CCEE e terá início a partir do primeiro dia do mês pretendido, desde que respeitados os quinze dias mínimos contados a partir da data da solicitação realizada no sistema. Caso o prazo mínimo não seja respeitado, a solicitação será cancelada e a unidade consumidora permanecerá sob responsabilidade do agente varejista atual.
- 3.49.3.1 Ao não responder à solicitação, o atual agente varejista enseja em descumprimento de obrigação e a comprovação de adimplência da unidade consumidora resta pendente, cabendo à CCEE dar ciência ao novo agente varejista ou ao agente conectado.
- 3.50 Especificamente em caso de adesão à CCEE (hipótese permitida apenas quando a representação varejista não for obrigatória), o representado deve enviar a notificação para encerramento do CCV ao agente varejista representante e à CCEE, indicando o mês pretendido para adesão à CCEE, que deve respeitar, no mínimo, quinze dias contados a partir da data de recebimento da notificação pelo agente varejista.
- 3.50.1 O recebimento da notificação pelo agente varejista é comprovado por meio do comprovante de recebimento de e-mail registrado ou aviso de recebimento dos Correios, a ser apresentado quando solicitado.
- 3.50.2 Para adesão à CCEE, o representado deve atender ao disposto nos submódulos 1.1 – Adesão à CCEE e 1.2 – Cadastro de agentes, bem como informar à CCEE:
- A data de recebimento da notificação para encerramento do CCV enviada ao agente varejista;
  - O mês pretendido para adesão, que deve ser o mesmo informado na notificação enviada ao agente varejista, exceto em caso de comum acordo;
  - O(s) código(s) da(s) unidade(s) consumidora(s) que será(ão) modelada(s) individualmente, bem como o(s) respectivo(s) agente(s) conectado(s).
- 3.50.3 A CCEE enviará notificação ao atual agente varejista representante da unidade consumidora, que deve analisar e responder a solicitação até M-12du, sendo “M” o mês pretendido para adesão à CCEE.

- 3.50.4 A adesão terá início a partir do primeiro dia do mês pretendido, desde que atendido ao disposto nos submódulos 1.1 – Adesão à CCEE e 1.2 – Cadastro de agentes e ao atestado de adimplência fornecido pelo atual agente varejista.
- 3.50.5 Caso o atual agente varejista não ateste a adimplência da unidade consumidora, a CCEE deve notificar a unidade consumidora e o agente conectado até M-11du (sendo “M” o mês pretendido para adesão à CCEE) para a operacionalização da suspensão do fornecimento de energia elétrica, nos termos da seção específica deste submódulo.
- 3.50.6 Caso o agente varejista atual não responda à solicitação no prazo estabelecido, a adesão será realizada de forma compulsória pela CCEE e terá início a partir do primeiro dia do mês pretendido, desde que atendido ao disposto nos submódulos 1.1 – Adesão à CCEE e 1.2 – Cadastro de agentes e desde que respeitados os quinze dias mínimos de que trata a premissa 3.50. Caso o prazo mínimo não seja respeitado, a solicitação será cancelada e a unidade consumidora permanecerá sob responsabilidade do agente varejista atual.
- 3.50.6.1 Ao não responder à solicitação, o atual agente varejista enseja em descumprimento de obrigação e a comprovação de adimplência da unidade consumidora resta pendente.

## **Resolução contratual por iniciativa do representante, decorrente de inadimplemento do representado**

- 3.51 O agente varejista deve enviar a notificação para encerramento do CCV ao representado, com as informações estabelecidas pela regulamentação vigente, no prazo mínimo de quinze dias antecedentes à data pretendida para o término da contratação.
- 3.51.1 O recebimento da notificação pelo representado é comprovado por meio do comprovante de recebimento de e-mail registrado ou aviso de recebimento dos Correios, a ser apresentado quando solicitado.
- 3.52 A partir do 16º dia, contados a partir da data de recebimento da notificação enviada pelo agente varejista, caso o representado não tenha celebrado novo CCV com qualquer dos agentes varejistas disponíveis, não tenha celebrado CCER junto ao agente conectado local nem tenha aderido à CCEE (quando a representação varejista não for obrigatória), o agente varejista deve, por meio do sistema:
- 3.52.1 Informar ao agente conectado para a operacionalização da suspensão do fornecimento de energia elétrica de todas as unidades consumidoras correspondentes ao representado, nos termos da seção específica deste submódulo;

3.52.2 Indicar a data de recebimento da notificação para encerramento do CCV enviada ao representado e o motivador do pedido de suspensão de fornecimento.

### **Inabilitação e desligamento voluntários do agente varejista da CCEE**

3.53 O agente varejista deve notificar seus representados sobre o encerramento do CCV, com antecedência mínima de noventa dias da data pretendida para o término da contratação, ou seja, o último dia do último mês que o agente varejista deseja operar na CCEE.

3.53.1 O recebimento da notificação pelo representado é comprovado por meio do comprovante de recebimento de e-mail registrado ou aviso de recebimento dos Correios, a ser apresentado quando solicitado.

3.54 O representado deve diligenciar pela continuidade de suas operações exercendo uma das seguintes opções: celebrar novo CCV com qualquer dos agentes varejistas disponíveis, aderir à CCEE (quando a representação varejista não for obrigatória), celebrar CCER junto ao agente conectado ou ter o aceite do agente conectado para o atendimento sem celebração de CCER, devendo ser seguidas todas as diretrizes determinadas por este submódulo para a rescisão contratual por iniciativa do representado.

3.55 Enquanto não houver a conclusão do disposto na premissa anterior, o representado permanece sob responsabilidade do agente varejista.

3.56 A inabilitação e o desligamento voluntários do agente varejista estão condicionados à inexistência de unidades consumidoras representadas sob todos os seus perfis, dentre outros requisitos estabelecidos no submódulo 1.6 – Comercialização varejista.

### **Inabilitação e desligamento do agente varejista por iniciativa da CCEE**

3.57 Para os casos de instauração do processo de inabilitação ou desligamento do agente varejista, a CCEE deve notificar as unidades consumidoras representadas por meio dos e-mails informados pelo agente varejista, nos termos da seção “Condições gerais para habilitação do representado”, com as informações estabelecidas pela regulamentação vigente e com a indicação do mês previsto para a deliberação da inabilitação ou desligamento do agente varejista, para que diligenciem pela continuidade de suas operações:

3.57.1 Em caso de contratação com novo agente varejista, este deve, previamente, celebrar novo CCV com o representado, nos termos da regulamentação vigente e da seção específica deste submódulo, e solicitar, por meio do sistema, a transferência dessa unidade consumidora, informando, no mínimo:

- a) O código da unidade consumidora;
- b) O código do agente conectado ao qual a unidade consumidora está conectada;
- c) O código do novo agente varejista responsável pela representação;
- d) O código do perfil em que a unidade consumidora deve ser contabilizada;
- e) O mês pretendido para início da nova contratação.

3.57.2 Em caso de retorno da unidade consumidora ao mercado cativo, o agente conectado responsável deve, previamente, celebrar CCER ou aceitar fornecer o atendimento sem celebração de CCER, nos termos da regulamentação vigente, e solicitar, por meio do sistema, a transferência dessa unidade consumidora, informando, no mínimo:

- a) O código da unidade consumidora;
- b) O código do agente conectado ao qual a unidade consumidora está conectada;
- c) O mês pretendido para início da nova contratação;
- d) A sinalização de que o atendimento será fornecido com ou sem a celebração de CCER.

3.57.3 Especificamente em caso de adesão à CCEE (hipótese permitida apenas quando a representação varejista não for obrigatória), o representado deve atender ao disposto nos submódulos 1.1 – Adesão à CCEE e 1.2 – Cadastro de agentes, bem como informar à CCEE o(s) código(s) da(s) unidade(s) consumidora(s) que será(ão) modelada(s) individualmente, bem como o(s) respectivo(s) agente(s) conectado(s).

3.57.4 O mês pretendido para início da nova contratação ou da adesão à CCEE, mencionado nas subpremissas anteriores, deve ser o mês seguinte ao da deliberação do processo de inabilitação ou desligamento do atual agente varejista.

3.57.5 As opções a serem exercidas pelo representado não requerem aprovações do atual agente varejista, sendo todas elas efetivadas independentemente da atuação do atual agente varejista até a extinção do processo de inabilitação ou desligamento do atual agente varejista.

- 3.58 Em até cinco dias da deliberação que decidir pela inabilitação ou desligamento do agente varejista, a CCEE deve enviar novas notificações às unidades consumidoras representadas, por meio dos e-mails informados pelo agente varejista, nos termos da seção “Condições gerais para habilitação do representado”, com as informações estabelecidas pela regulamentação vigente, concedendo o prazo de até MS-12du (sendo “M” o mês da deliberação do processo de inabilitação ou desligamento do atual agente varejista) para diligenciarem pela continuidade de suas operações, nos termos das subpremissas anteriores.
- 3.59 Na constatação de eventual problema no e-mail do representado cadastrado pelo atual agente varejista, a CCEE poderá acionar o agente conectado, a qualquer tempo, para prestar a informação mais atualizada em até cinco dias úteis.
- 3.60 A partir de MS-11du, sendo “M” o mês da deliberação do processo de inabilitação ou desligamento do atual agente varejista, caso o representado não tenha exercido qualquer das opções visando dar continuidade às suas operações, a CCEE deve, por meio do sistema:
- 3.60.1 Informar ao agente conectado para a operacionalização da suspensão do fornecimento de energia elétrica de todas as unidades consumidoras correspondentes ao representado, nos termos da seção específica deste submódulo.
- 3.61 A inabilitação e o desligamento do agente varejista, por iniciativa da CCEE, operam efeitos a partir do primeiro dia do mês subsequente à efetivação da suspensão do fornecimento à última unidade consumidora representada.

### Suspensão de fornecimento de energia elétrica

- 3.62 Realizada a solicitação de suspensão de fornecimento, o sistema enviará notificação ao agente conectado para proceder à suspensão do fornecimento da unidade consumidora no prazo estabelecido na regulamentação vigente, bem como responder no sistema em até quarenta e oito horas de sua execução, indicando a data efetiva em que foi realizada a suspensão do fornecimento.
- 3.62.1 Caso a suspensão de fornecimento não seja efetivada no prazo estabelecido, deve ser apresentada a justificativa no sistema.
- 3.62.2 Em caso de ultrapassagem do prazo máximo para suspensão do fornecimento, decorrente de responsabilidade exclusiva do agente conectado:

- a) Distribuidora agente da CCEE, os débitos referentes ao consumo da unidade consumidora serão alocados para responsabilidade da distribuidora a partir do primeiro dia subsequente ao prazo máximo estabelecido para suspensão do fornecimento, nos termos das Regras de Comercialização.
  - b) Distribuidora não agente da CCEE, os débitos referentes ao consumo da unidade consumidora serão alocados para responsabilidade da distribuidora supridora a partir do primeiro dia subsequente ao prazo máximo estabelecido para suspensão do fornecimento, nos termos das Regras de Comercialização. Nesse caso, os valores arcados pela distribuidora supridora serão divulgados pela CCEE para cobrança bilateral, podendo configurar inadimplência setorial.
- 3.62.3 Caso a suspensão de fornecimento seja efetivada após o prazo máximo estabelecido, é necessário que o agente conectado responda no sistema para que a CCEE dê o tratamento adequado em relação à alocação dos débitos da unidade consumidora.
- 3.63 Na ocorrência de qualquer das situações previstas na premissa anterior, o agente varejista deve ser notificado por meio do sistema.
- 3.64 O agente varejista pode cancelar a solicitação de suspensão de fornecimento ao agente conectado até o quarto dia do envio da notificação em que requereu a suspensão, desde que a efetivação da suspensão de fornecimento ainda não tenha sido informada no sistema.
- 3.65 Em caso de suspensão de fornecimento, o representado pode retornar ao modelo simplificado desde que realize:
- 3.65.1 A quitação de suas pendências com o último agente varejista, inclusive, quando aplicável, de sua matriz e/ou filial(is);
  - 3.65.2 Nova habilitação (cadastro e migração) de suas unidades consumidoras, conforme seção específica deste submódulo.
- 3.66 Para saída de unidade consumidora do modelo simplificado e adesão à CCEE pelo modelo tradicional, ao validar a solicitação no sistema de cadastro de ativos da CCEE, o agente conectado atesta que a unidade consumidora não saiu do modelo simplificado em razão de processo de suspensão de fornecimento, exceto em caso de realização da premissa 3.65.1.
- 3.67 O agente conectado deve alterar o status da unidade consumidora no sistema, inativando-o em caso de: i) encerramento da relação contratual junto ao agente conectado; ou ii) alteração de titularidade da unidade consumidora com a celebração de CCER.

- 3.68 Para os casos de suspensão de fornecimento compulsório da unidade consumidora cuja relação contratual tenha sido encerrada junto ao agente conectado, é responsabilidade do agente conectado informar tal suspensão ao agente varejista, por meio do sistema. A partir desta informação, não será mais necessário o envio dos dados de medição.

#### 4. LISTA DE DOCUMENTOS

Não aplicável.

## 5. FLUXO DE ATIVIDADES

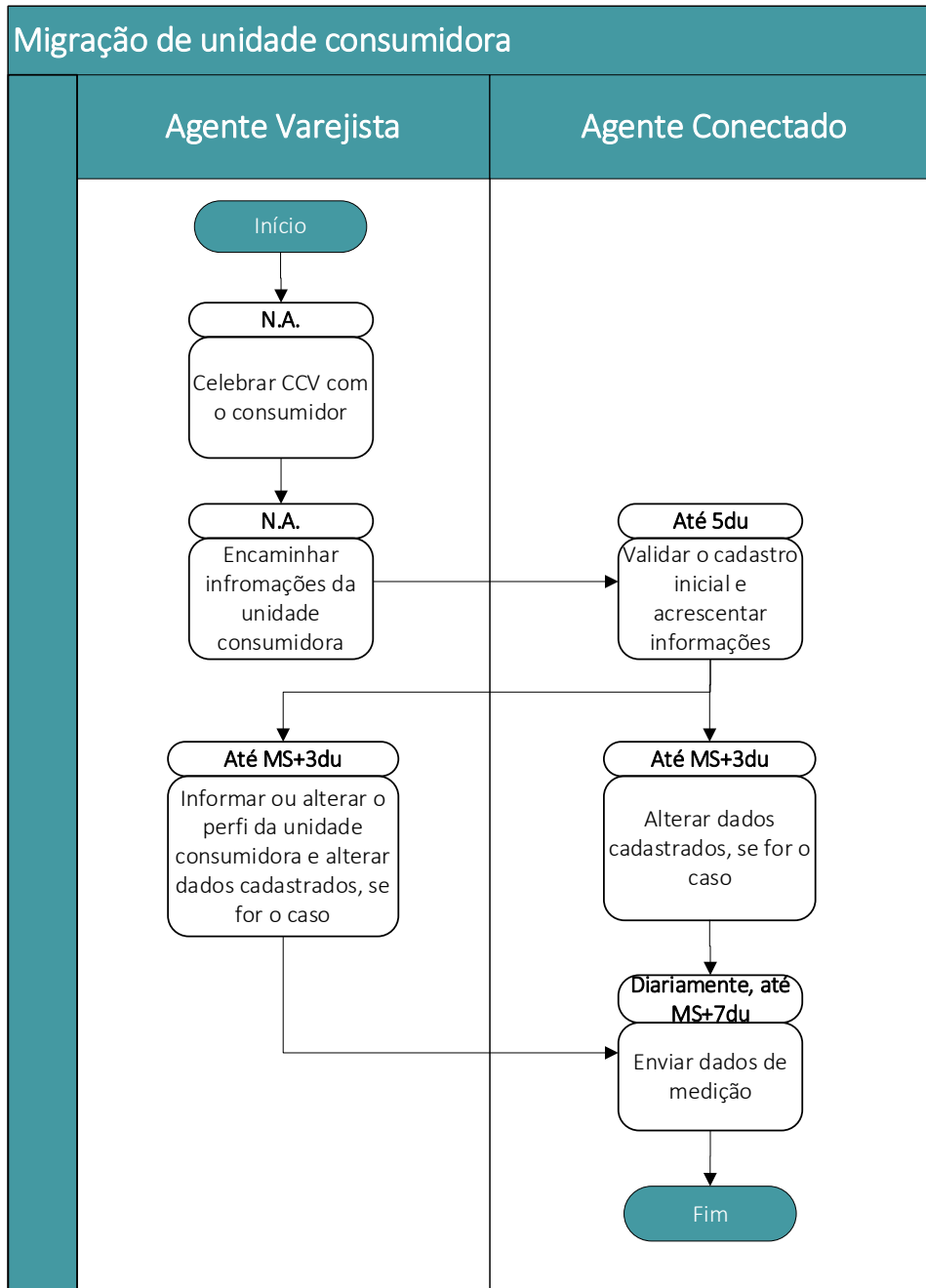

### Legenda:

MS: Mês seguinte ao mês de apuração

N.A.: Não aplicável

du: dias úteis

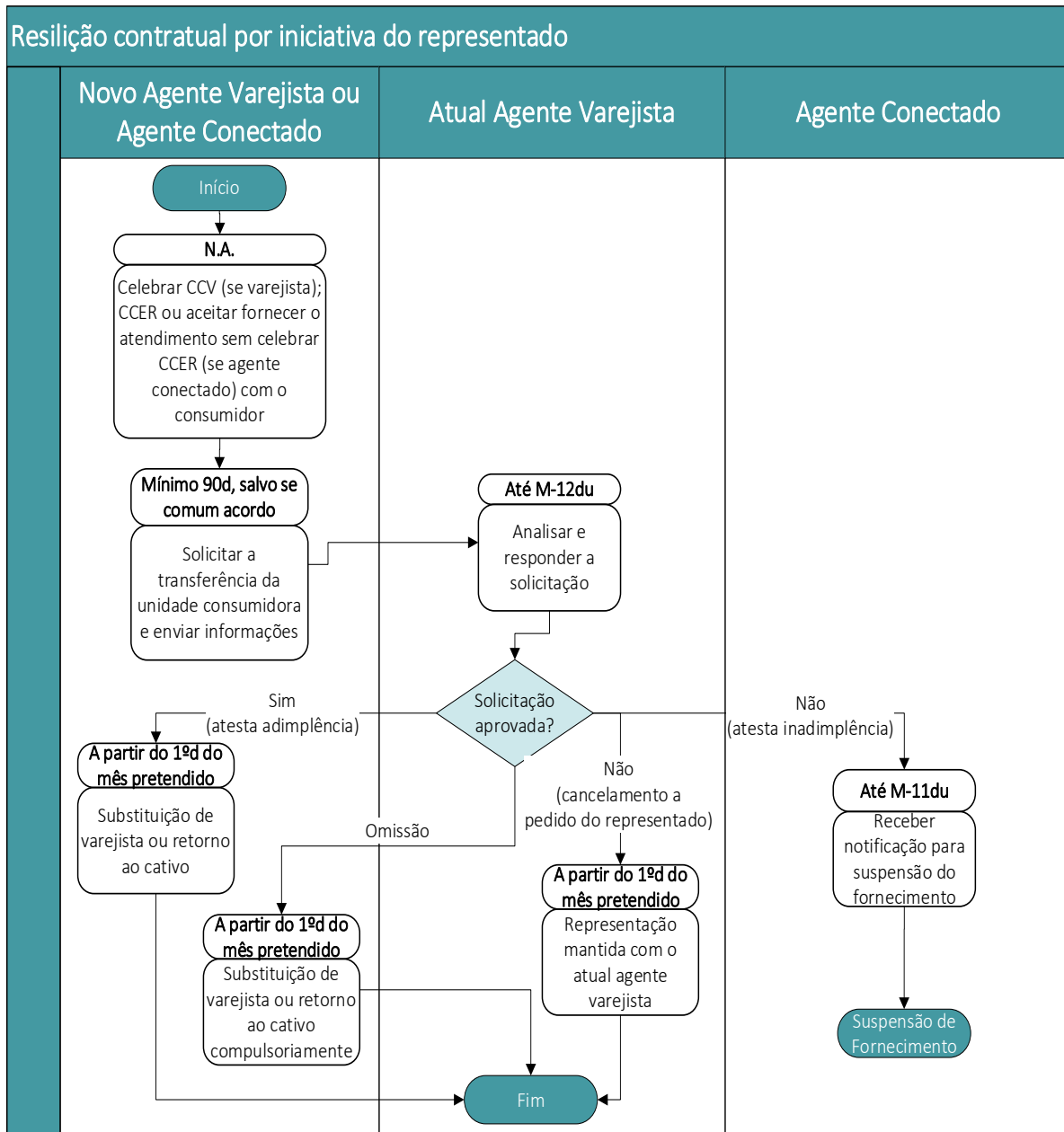

**Legenda:**

**M:** Mês pretendido para início da nova contratação

**N.A.:** Não aplicável

**du:** dias úteis

**d:** dia(s)

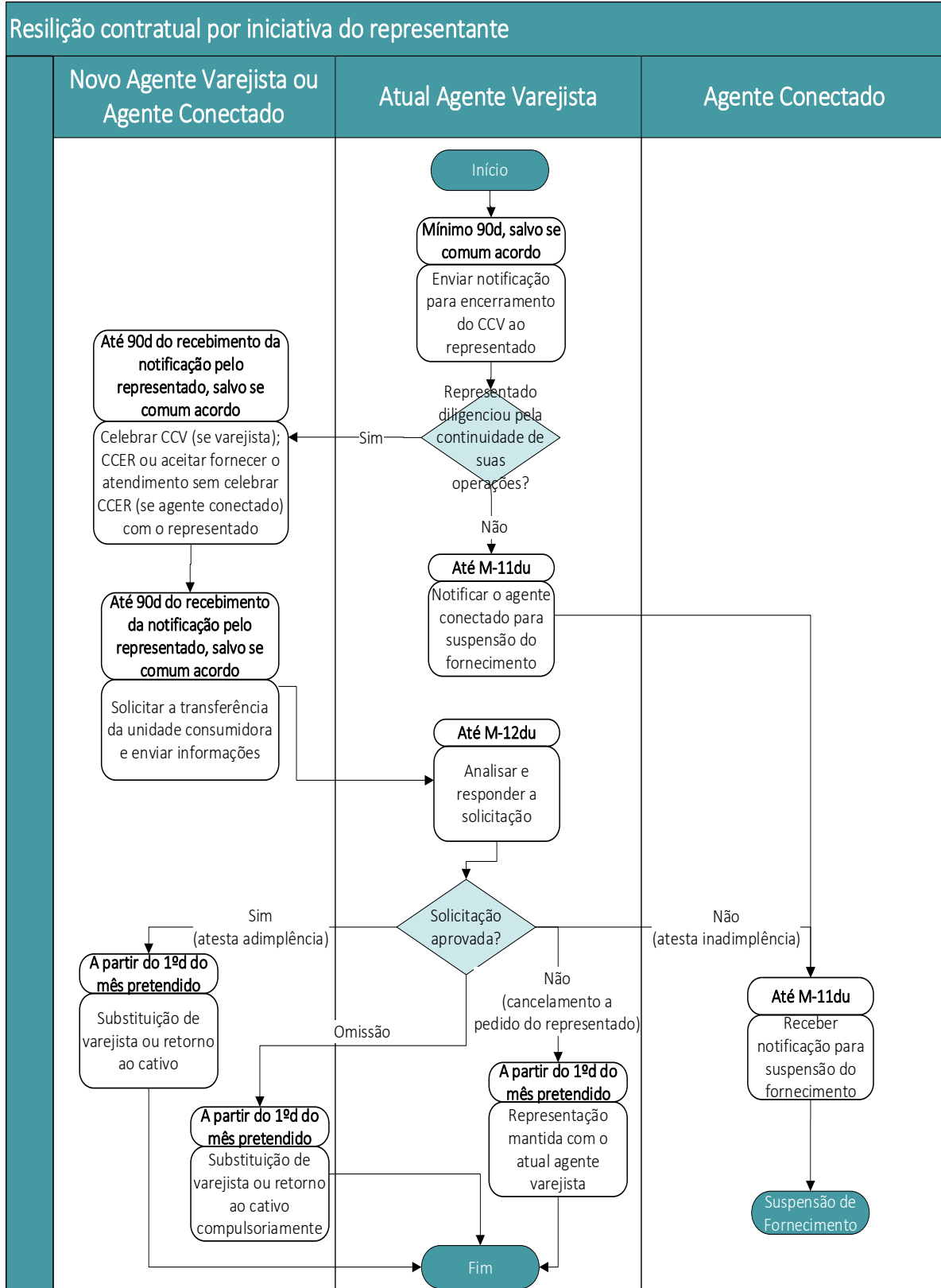

**Legenda:**

**M:** Mês pretendido para início da nova contratação  
**N.A.:** Não aplicável  
**du:** dias úteis  
**d:** dia(s)

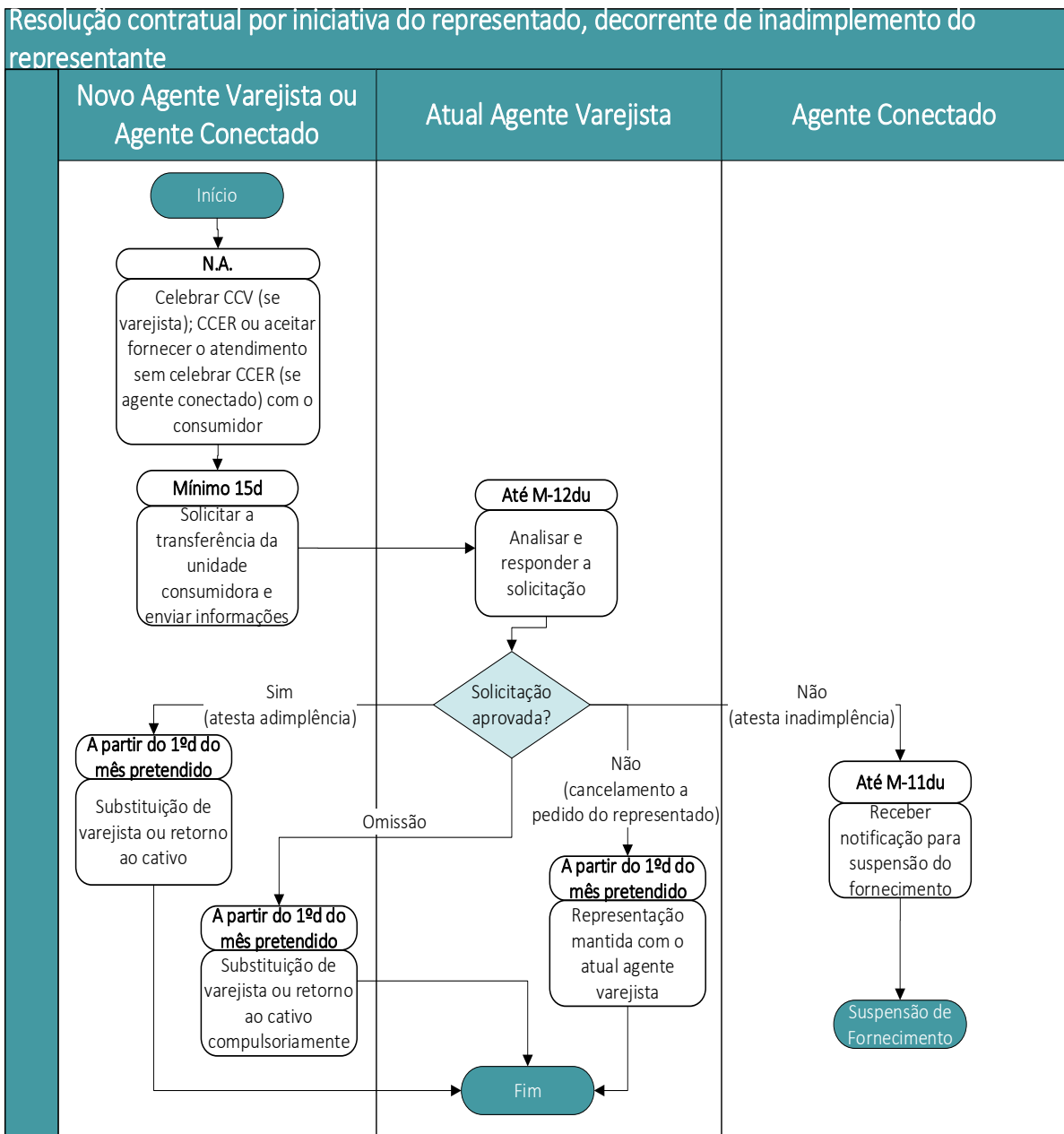

**Legenda:**

**M:** Mês pretendido para início da nova contratação

**N.A.:** Não aplicável

**du:** dias úteis

**d:** dia(s)

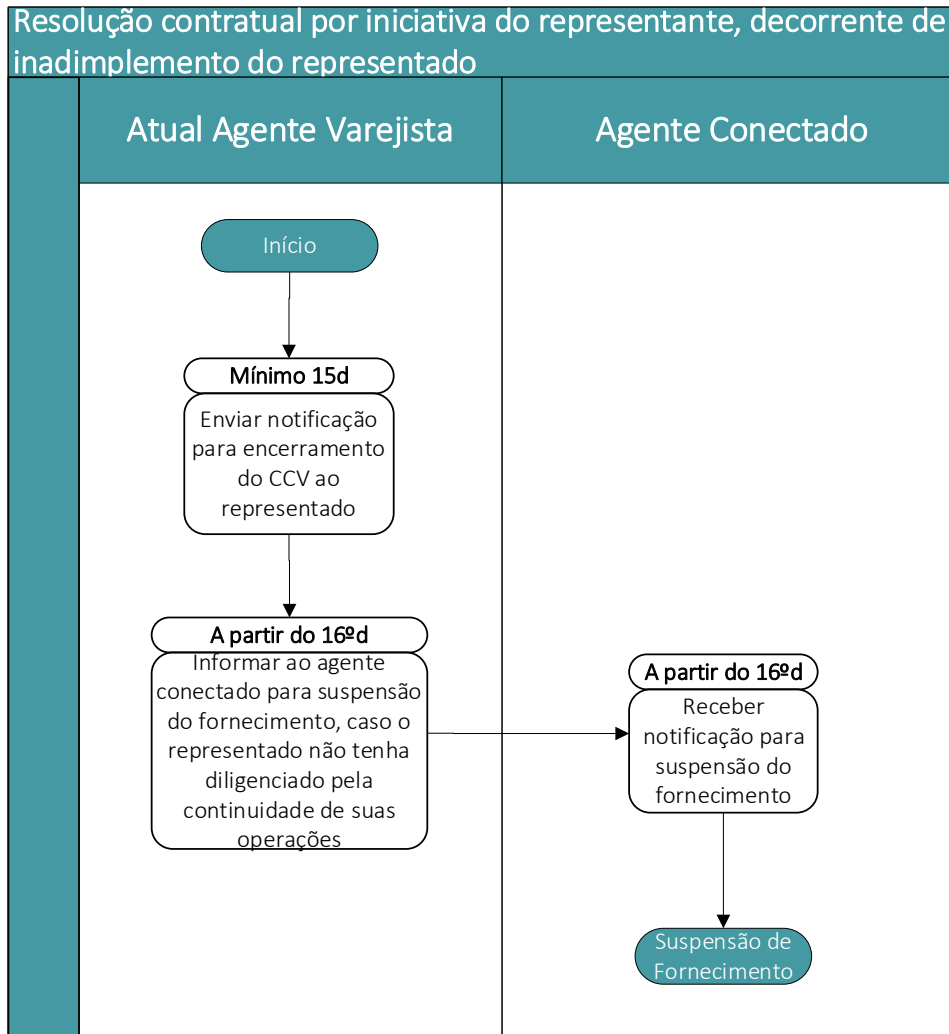

**Legenda:**

d: dia(s)

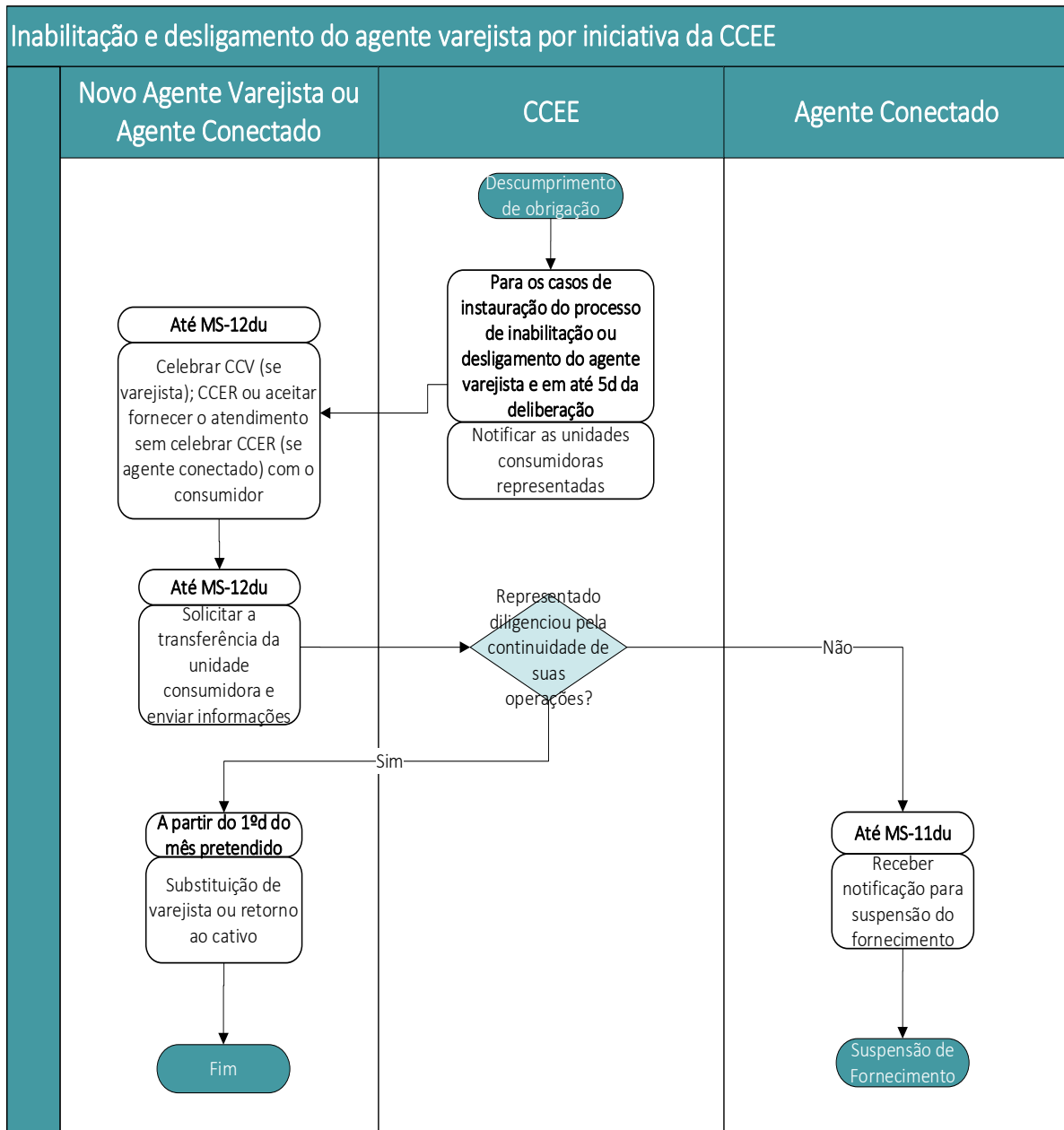

**Legenda:**

**MS:** Mês seguinte ao mês da deliberação do processo de inabilitação ou desligamento do atual agente varejista

**du:** dias úteis

**d:** dia(s)

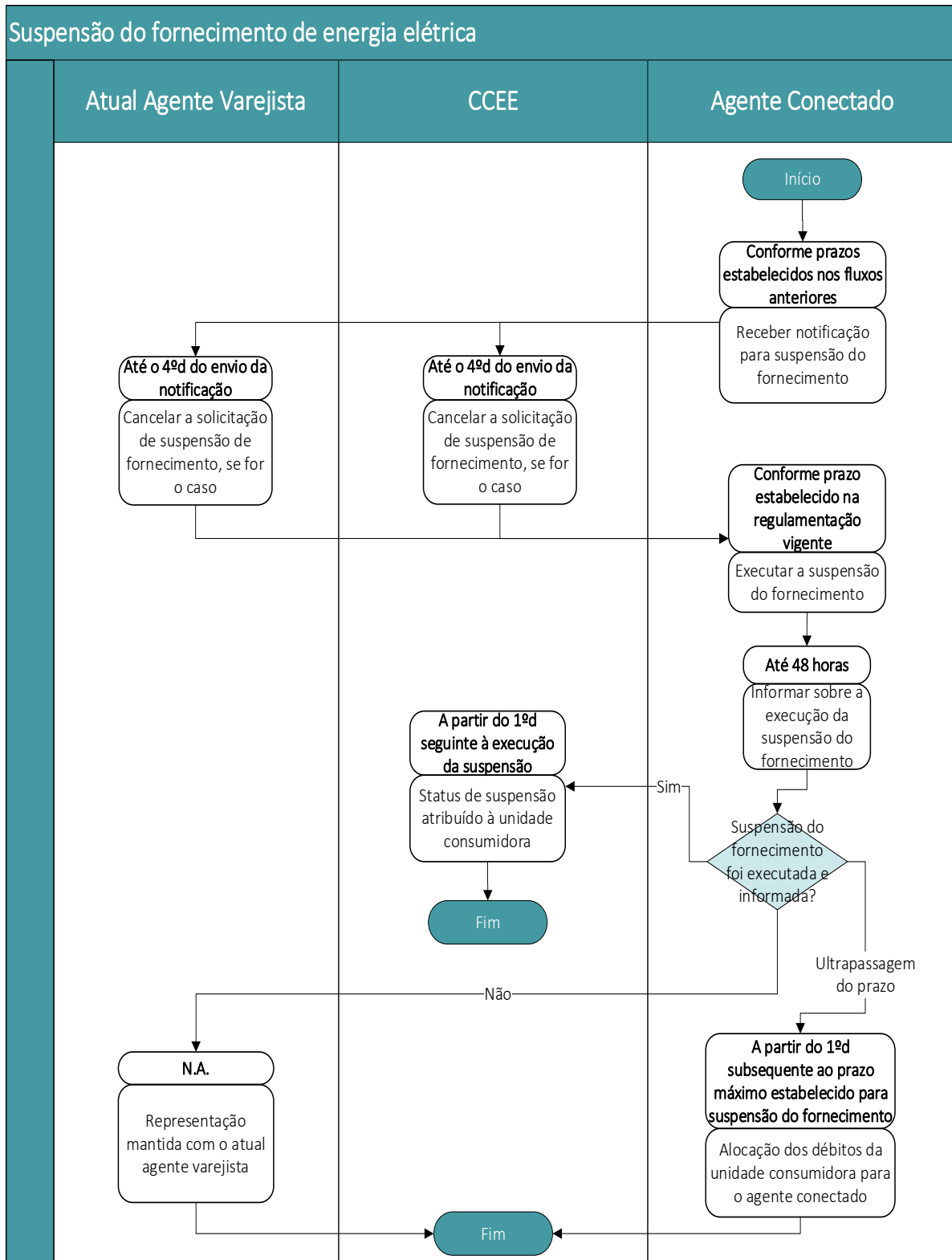

**Legenda:**

N.A.: Não aplicável  
d: dia(s)

## 6. DESCRIÇÃO DE ATIVIDADES

### Migração de unidade consumidora

Atividade	Responsável	Detalhamento	Prazo
Celebrar CCV com o consumidor	Agente varejista	O consumidor que deseja ser representado por meio da representação varejista deve celebrar o CCV, nos termos da regulamentação vigente, com qualquer dos agentes varejistas habilitados, conforme relação atualizada disponível no site da CCEE.	N.A.
Encaminhar informações da unidade consumidora	Agente varejista	O agente varejista deve encaminhar os dados cadastrais da unidade consumidora conforme definido nesse submódulo.	N.A.
Validar o cadastro inicial e acrescentar informações	Agente conectado	O agente de distribuição deve analisar e responder a solicitação referente ao cadastro de unidade consumidora, avaliando os aspectos técnicos da solicitação e a adimplência do solicitante junto ao agente de distribuição.	Até 5du
Informar ou alterar o perfil da unidade consumidora	Agente varejista	O agente varejista pode informar ou alterar o perfil que deseja contabilizar a unidade consumidora.	Até MS+3du
Alterar dados cadastrados	Agente conectado	O agente conectado pode alterar alguns dos dados cadastrados no sistema.	Até MS+3du
Enviar dados de medição	Agente conectado	O agente de medição é responsável pelo envio dos dados de medição consistidos e consolidados.	Diariamente, até MS+7du

#### Legenda:

**MS:** Mês seguinte ao mês de apuração

**N.A.:** Não aplicável

**du:** dias úteis

## Resilição contratual por iniciativa do representado

Atividade	Responsável	Detalhamento	Prazo
Celebrar CCV (se varejista); CCER ou aceitar fornecer atendimento sem celebrar CCER com consumidor (se agente conectado) com consumidor	Novo agente varejista ou agente conectado	Em caso de substituição de representante varejista, o novo agente varejista deve, previamente, celebrar novo CCV com o representado. Em caso de retorno ao mercado cativo, o agente conectado deve, previamente, celebrar CCER com unidade consumidora ou aceitar o atendimento sem celebração de CCER.	N.A.
Solicitar transferência da unidade consumidora e enviar informações	Novo agente varejista ou agente conectado	Solicitar, por meio do sistema, a transferência da unidade consumidora, bem como informar os dados requeridos.	Mínimo 90d, salvo se comum acordo
Analisar e responder a solicitação	Atual agente varejista	O sistema enviará notificação ao atual agente varejista que deve analisar e responder a solicitação de transferência da unidade consumidora recebida.	Até M-12du
Substituição de varejista ou retorno ao cativo	Novo agente varejista ou agente conectado	Caso aprovada a solicitação de transferência, a nova representação varejista ou retorno da unidade consumidora ao mercado cativo terá início.	A partir do 1º d do mês pretendido
Substituição de varejista ou retorno ao cativo compulsoriamente	Novo agente varejista ou agente conectado	Caso o atual agente varejista não responda a solicitação de transferência no prazo estabelecido, a nova representação varejista ou retorno da unidade consumidora ao mercado cativo terá início de forma compulsória.	A partir do 1º d do mês pretendido
Representação mantida com o atual agente varejista	Atual agente varejista	Caso não aprovada a solicitação de transferência de unidade consumidora por solicitação do representado a representação fica mantida com o atual agente varejista.	A partir do 1º d do mês pretendido
Receber notificação para suspensão do fornecimento	Agente conectado	Caso não aprovada a solicitação de transferência de unidade consumidora por motivo de inadimplência, o sistema notifica a unidade consumidora e agente conectado para operacionalização da suspensão de fornecimento de energia elétrica da unidade consumidora.	Até M-11du

### Legenda:

**M:** mês pretendido para a solicitação  
**N.A.:** Não aplicável  
**du:** dias úteis  
**d:** dia(s)

## Resilição contratual por iniciativa do representante

Atividade	Responsável	Detalhamento	Prazo
Enviar notificação para encerramento do CCV ao representado	Atual agente varejista	O atual agente varejista deve enviar a notificação para encerramento do CCV ao representado, respeitando o prazo mínimo estabelecido à data pretendida para o término da contratação.	Mínimo 90d, salvo se comum acordo
Celebrar CCV (se varejista); CCER ou aceitar fornecer atendimento sem celebrar CCER com consumidor (se agente conectado) com consumidor	Novo agente varejista ou agente conectado	Em caso de substituição de representante varejista, o novo agente varejista deve, previamente, celebrar novo CCV com o representado. Em caso de retorno ao mercado cativo, o agente conectado deve, previamente, celebrar CCER com unidade consumidora ou aceitar o atendimento sem celebração de CCER.	Até 90d do recebimento da notificação pelo representado, salvo se comum acordo
Solicitar a transferência da unidade consumidora	Novo agente varejista ou agente conectado	Solicitar, por meio do sistema, a transferência da unidade consumidora, bem como informar os dados requeridos.	Até 90d do recebimento da notificação pelo representado, salvo se comum acordo
Analisar e responder a solicitação	Atual agente varejista	O sistema enviará notificação ao atual agente varejista que deve analisar e responder a solicitação de transferência da unidade consumidora recebida.	Até M-12du
Notificar o agente conectado para suspensão do fornecimento	Atual agente varejista	Caso o representado não tenha diligenciado pela continuidade de suas operações por meio de celebração de novo CCV ou retorno ao mercado cativo, o atual agente varejista deve notificar o agente conectado para início do processo de suspensão de fornecimento do representado.	Até M-11du
Substituição de varejista ou retorno ao cativo	Novo agente varejista ou agente conectado	Caso aprovada a solicitação de transferência, a nova representação varejista ou retorno da unidade consumidora ao mercado cativo terá início.	A partir do 1ºd do mês pretendido
Substituição de varejista ou retorno ao cativo compulsoriamente	Novo agente varejista ou agente conectado	Caso o atual agente varejista não responda a solicitação de transferência no prazo estabelecido, a nova representação varejista ou retorno da unidade consumidora ao mercado cativo terá início de forma compulsória.	A partir do 1ºd do mês pretendido
Representação mantida com o atual agente varejista	Atual agente varejista	Caso não aprovada a solicitação de transferência de unidade consumidora por solicitação do representado a representação fica mantida com o atual agente varejista.	A partir do 1ºd do mês pretendido
Receber notificação para suspensão do fornecimento	Agente conectado	Caso não aprovada a solicitação de transferência de unidade consumidora por motivo de inadimplência, o sistema notifica a unidade consumidora e agente conectado para operacionalização da suspensão de fornecimento de energia elétrica da unidade consumidora.	Até M-11du

### Legenda:

**M:** mês pretendido para a solicitação

**du:** dias úteis

**d:** dia(s)

## Resolução contratual por iniciativa do representado, decorrente de inadimplemento do representante

Atividade	Responsável	Detalhamento	Prazo
Celebrar CCV (se varejista); CCER ou aceitar fornecer atendimento sem celebrar CCER com consumidor (se agente conectado) com consumidor	Novo agente varejista ou agente conectado	Em caso de substituição de representante varejista, o novo agente varejista deve, previamente, celebrar novo CCV com o representado. Em caso de retorno ao mercado cativo, o agente conectado deve, previamente, celebrar CCER com unidade consumidora ou aceitar o atendimento sem celebração de CCER.	N.A.
Solicitar transferência da unidade consumidora e enviar informações	Novo agente varejista ou agente conectado	Solicitar, por meio do sistema, a transferência da unidade consumidora, bem como informar os dados requeridos.	Mínimo 15d
Analisar e responder a solicitação	Atual agente varejista	O sistema enviará notificação ao atual agente varejista que deve analisar e responder a solicitação de transferência da unidade consumidora recebida.	Até M-12du
Substituição de varejista ou retorno ao cativo	Novo agente varejista ou agente conectado	Caso aprovada a solicitação de transferência, a nova representação varejista ou retorno da unidade consumidora ao mercado cativo terá início.	A partir do 1ºd do mês pretendido
Substituição de varejista ou retorno ao cativo compulsoriamente	Novo agente varejista ou agente conectado	Caso o atual agente varejista não responda a solicitação de transferência no prazo estabelecido, a nova representação varejista ou retorno da unidade consumidora ao mercado cativo terá início de forma compulsória.	A partir do 1ºd do mês pretendido
Representação mantida com o atual agente varejista	Atual agente varejista	Caso não aprovada a solicitação de transferência de unidade consumidora por solicitação do representado a representação fica mantida com o atual agente varejista.	A partir do 1ºd do mês pretendido
Receber notificação para suspensão do fornecimento	Agente conectado	Caso não aprovada a solicitação de transferência de unidade consumidora por motivo de inadimplência, o sistema notifica a unidade consumidora e agente conectado para operacionalização da suspensão de fornecimento de energia elétrica da unidade consumidora.	Até M-11du

### Legenda:

**MS:** Mês seguinte ao mês de apuração  
**M:** mês pretendido para a solicitação  
**N.A.:** Não aplicável  
**du:** dias úteis  
**d:** dia(s)

## Resolução contratual por iniciativa do representante, decorrente de inadimplemento do representado

Atividade	Responsável	Detalhamento	Prazo
Enviar notificação para encerramento do CCV ao representado	Atual agente varejista	O atual agente varejista deve enviar notificação para encerramento do CCV ao representado, respeitando o prazo mínimo estabelecido à data pretendida para o término da contratação	Mínimo 15d
Informar ao agente conectado para suspensão de fornecimento	Atual agente varejista	Caso o representado não tenha diligenciado pela continuidade de suas operações por meio de celebração de novo CCV ou retorno ao mercado cativo, o atual agente varejista deve notificar o agente conectado para início do processo de suspensão de fornecimento do representado.	A partir do 16ºd
Receber notificação para suspensão do fornecimento	Agente conectado	O agente conectado é notificado para operacionalização da suspensão de fornecimento de energia elétrica da unidade consumidora.	A partir do 16ºd

### Legenda:

**d:** dia(s)

## Inabilitação e desligamento do agente varejista por iniciativa da CCEE

Atividade	Responsável	Detalhamento	Prazo
Notificar as unidades consumidoras representadas	CCEE	Para os casos de instauração do processo de inabilitação ou desligamento do agente varejista, a CCEE deve notificar as unidades consumidoras representadas para que diligenciem pela continuidade de suas operações.	Até 5d da deliberação
Celebrar CCV (se varejista); CCER ou aceitar fornecer atendimento sem celebrar CCER com consumidor (se agente conectado) com consumidor	Novo agente varejista ou agente conectado	Em caso de contratação com novo representante varejista, este deve, previamente, celebrar novo CCV com o representado. Em caso de retorno da unidade consumidora ao mercado cativo, o agente conectado deve, previamente, celebrar CCER com unidade consumidora ou aceitar o atendimento sem celebração de CCER.	Até MS-12du
Solicitar transferência da unidade consumidora e enviar informações	Novo agente varejista ou agente conectado	Solicitar, por meio do sistema, a transferência da unidade consumidora, bem como informar os dados requeridos.	Até MS-12du
Substituição de varejista ou retorno ao cativo	Novo agente varejista ou agente conectado	A nova representação varejista ou retorno da unidade consumidora ao mercado cativo não requer aprovação do atual agente varejista, sendo todas elas efetivadas independentemente de sua atuação.	A partir do 1ºd do mês pretendido
Receber notificação para suspensão do fornecimento	Agente conectado	Caso o representado não tenha diligenciado pela continuidade de suas operações por meio de celebração de novo CCV ou retorno ao mercado cativo, o agente conectado será notificado, pela CCEE, para a operacionalização da suspensão do fornecimento de energia elétrica de todas as unidades consumidoras correspondentes ao representado.	Até MS-11du

### Legenda:

**MS:** Mês seguinte ao mês de apuração

**du:** dias úteis

**d:** dia(s)

## Suspensão de fornecimento de energia elétrica

Atividade	Responsável	Detalhamento	Prazo
Receber notificação para suspensão do fornecimento	Agente conectado	O agente conectado é notificado para operacionalização da suspensão de fornecimento de energia elétrica da unidade consumidora.	Conforme prazos de fluxos anteriores
Cancelar a solicitação de suspensão de fornecimento, se for o caso	CCEE / Atual agente varejista	Pode-se cancelar a solicitação de suspensão de fornecimento ao agente conectado, desde que a efetivação da suspensão de fornecimento ainda não tenha sido informada no sistema pelo agente conectado.	Até 4ºd do envio da notificação
Executar a suspensão do fornecimento	Agente conectado	Operacionalização da suspensão de fornecimento de energia elétrica da unidade consumidora.	Conforme prazo estabelecido na regulamentação vigente
Informar sobre a execução da suspensão do fornecimento	Agente conectado	Após executada a suspensão do fornecimento o agente conectado deve informar no sistema a data efetiva em que foi realizada a suspensão do fornecimento	Até 48 horas
Status de suspensão atribuído à unidade consumidora	CCEE	Atualizar o status de suspensão de fornecimento no sistema	A partir do 1ºd seguinte à execução da suspensão
Alocação dos débitos da unidade consumidora para o agente conectado	Agente conectado	Em caso de ultrapassagem do prazo máximo para suspensão do fornecimento, decorrente de responsabilidade exclusiva do agente conectado, os débitos referentes ao consumo da unidade consumidora serão alocados para responsabilidade da distribuidora.	A partir do 1ºd subsequente ao prazo máximo estabelecido para suspensão de fornecimento
Representação mantida com o atual agente varejista	Atual agente varejista	Caso a suspensão de fornecimento não seja efetivada no prazo estabelecido, o agente conectado deve apresentar a justificativa no sistema e o agente varejista deve ser notificado por meio do sistema.	N.A.

**Legenda:****d:** dia(s)**N.A.:** Não aplicável

## 7. ANEXOS

### 7.1. Informações referentes às unidades de consumo

Informação	Responsável pela guarda e disponibilização
Identificação da unidade consumidora junto à distribuidora/transmissora;	Agente de distribuição
Dados a respeito da unidade consumidora e seu responsável (CPF/CNPJ, Nome/Razão Social, endereço, telefone fixo e móvel, e-mail etc.);	Agente de distribuição
Distribuidora/Transmissora acessada;	Agente de distribuição
Identificação do(s) medidor(es) associado(s) à unidade consumidora;	Agente de distribuição
Submercado;	Agente de distribuição
MUSD e classe de tensão da(s) UC(s);	Agente de distribuição
Características especiais do consumidor (serviço essencial, etc.)	Agente de distribuição
Datas de denúncias e de migrações do ACR ao ACL e, eventualmente, retorno ao ACR;	Agente de distribuição
Agente varejista representante atual;	CCEE
Histórico de representações varejistas;	CCEE
Datas de alterações de representação varejista;	CCEE
Histórico de medição nos 12 meses anteriores à migração para o ACL;	Agente de distribuição
Histórico de notificações e de suspensões de fornecimento;	Agente de distribuição
Histórico de alterações de responsável pela unidade consumidora;	Agente de distribuição
Dados brutos do consumo ativo da(s) UC(s) nos intervalos de 5 em 5 minutos, recebidos diariamente;	Agente de distribuição
Eventuais ajustes efetuados nos registros de consumo;	Agente de distribuição
Alocações de encargos e quotas compulsórias efetuadas para o consumidor;	Agente de distribuição
Autorização ou não do consumidor para disponibilização dos dados específicos.	Agente varejista

## 7.2. Metodologia para estimativa dos dados de medição

### ■ Período faltante de 2 horas ou mais:

Considerar a média de consumo do mesmo dia e hora da semana das últimas 12 semanas de meses com dados de medição fechados para contabilização (após MS+9du).

Para os feriados nacionais, deve ser observado:

- a) Quando o feriado for no período histórico, esse dia deverá ser desconsiderado do cálculo da estimativa;
- b) Quando o feriado for no dia do dado estimado, deve ser considerado como histórico os dias de domingos das últimas 12 semanas.

### ■ Período faltante de 1 hora:

Considerar o valor médio da energia dos dois períodos, imediatamente anterior e posterior, ao período faltante.

### ■ Estimativa por falta de fase:

Considerar:

- a) Na medição a três elementos, na perda total do TP ou da tensão de uma fase (tensão igual a zero), ou na perda total do TC ou da corrente de uma fase (corrente igual a zero), os dados devem ser estimados multiplicando-se os dados coletados por 1,5;
- b) Na medição a três elementos, na perda total dos TP ou das tensões de duas fases (tensões iguais a zero), ou na perda total dos TC ou das correntes de duas fases (correntes iguais a zero), os dados devem ser estimados multiplicando-se os dados coletados por três; e
- c) Na medição a dois elementos, na perda total do TP ou da tensão de uma fase (tensão igual a zero), ou na perda total do TC ou da corrente de uma fase (corrente igual a zero), os dados devem ser estimados multiplicando-se os dados coletados por 2.